ESTABLISHED 1919 The Crystal 中華民國念六年八月二十七日 星期五

晶報 號外

第三千三百三十號
內政部登記證警字一五二二號
中宣部登記證中字一二二六號
社址上海望平街
電話九三四二八號
本館新址上海漢口路七〇四號
中華郵政特准掛號立券按照總包優益寄送之報紙

定報價格
每日發行增刊無定
直接訂購中國境內暫定特價三元半年一元半每月三角其餘外國各埠加倍均作大洋計算報費先惠郵費在內郵票加一
廣告刊例照前或面議
今日一張零售大洋二分八厘

戰訊

日艦封鎖東海海岸

日海軍第三艦隊司令長谷川、二十五日發表宣言、封鎖北自北緯三十二度四分、東經一百二十一度四十四分、南至北緯二十三度十四分、東經一百十六度四十八分之我國沿海交通、遮斷我國公私船舶與軍艦、第三國之艦船、不妨自由出入、以上地帶、係指長江口岸邊至汕頭海岸、我國早已準備、絲毫不受影響、

乍浦亦有激烈戰事

日艦十餘艘、日機一大隊、前昨由吳淞口開往乍浦、密集轟炸、掩護日陸軍登岸、但乍浦早有堅固防禦、我軍激烈應戰、甚佔優勢、

羅店盛橋包圍肉搏

日陸軍登陸部份、主力似在羅店附近、初以飛機轟炸、羅店鎮幾成灰燼、繼履火由小川沙偷渡猛攻、經我軍三面包抄、越徐涇江推進、向日軍肉搏猛擊、

滬東閘北陣地沈寂

昨日滬東閘北各處陣地、祇有稀疏炮聲、甚爲沈寂、日軍曾擬突圍反攻、均經我應戰擊退、

當歸兒

中藥當歸為世界有名之調經藥物・歐美新醫學家・亦早採用・推爲婦科之聖藥・本藥廠所製「當歸兒」・卽自當歸根中精煉而成・服用既少・效力偉大・凡患月經不調・月經停閉・經來腹痛諸症・一經服用・立可治愈・於經期前後服之・大能有益身心・孕婦不忌・更爲特色・
糖衣片・每瓶五十片・
液劑・每瓶一百公撮
上海新亞藥廠製造

A-15

伯庸醫院
現遷靜安寺路斜橋弄九十六號聖愛娜隔壁照常應診
醫院 電話 三五四六七
住址 電話 三七一九三

華成煙公司出品
美麗牌較良友還要尤爲密切
有美皆備 無麗不臻

美麗牌

三餐點心 只化國幣一角
夏晨進點。宜採用冠生園著名椒鹽梳打餅乾。香脆鬆化。每包只售一角。可作三湌點心之用。可謂經濟。異常。食時先取袋中三分之一。用沸水冲入。間隔三分罐。卽可進食。如再加以白糖或牛奶。則風味更其佳美。現代家庭。不可不備。本埠各大食品店等亦均有經售。

姚佐頤白濁丸
本醫師特製此丸藥性和平無攻伐瀉墜之弊有清毒止痛之功專治新久五淋白濁不論體虛濕熱或花柳傳染有痛無痛均能透膜殺菌藥到病除永不復發請認定姚佐頤老牌庶不致誤
每料二元半料一元
各大藥房均有售
總發行所上海東新橋六馬路口姚佐頤大藥房謹啓

羅萊達小姐
精於一般按摩。地點在西摩路(威海衛路北口)一百四十一號衖內。六號樓上

西洋女子按摩
西洋女子精按摩術及修理指甲如蒙光臨曷勝歡迎地址靜安寺路滄洲別業三十二號電話三五五四三

西人按摩術
西洋女子精於按摩術及能修理手指甲歡迎華人惠臨一試白克路七三八號(近卡德路口)永樂坊壹號公寓

精神治療
諸君如覺精神不振。身體萎疲。請駕臨靜安寺路斜橋弄五十二號。一經施術。立能精神舒爽。並備浴室。最合衛生。電氣按摩。有益身心，聘有助手。非常週到、

電療按摩
本院現由西籍女看護所組辦專門各種按摩術治療凡覺精神不爽身體痠疲者可來一試有藥劑按摩電汽按摩藥水浴電汽浴等一經施術筋絡舒展可以強身活血請駕靜安寺路安樂坊三十四號。

航空公路建設獎券

九月三日開獎
頭獎廿五萬元
助建設 獲鉅獎 利國利己 一舉兩得
國民政府航空公路建設獎券辦事處發行

分片共十兩種
胃鑰
平肝開胃
順氣健脾
降火利便
上海中西大藥房發行

□海岸線

(西階)

近代國家、欲做到強國地位、海岸線的長短、是立國一大要素、歐洲的蘇聯和德國、都是強國、都嫌海岸線不長、要想從別的國家發展、便有了幾度戰爭、海岸線、對於運輸上、非常有利、軍事上也大有關繫、我們中國海岸線之長、可以誇耀世界、所惜的是積弱之軀、從前清遺留到現在、所以這回日艦不但在羅店盛橋等處登岸、而且還要到乍浦試探試探、想不到海岸線在歐美得之而強、在中國得之反而受累、都是受了前清恐民政策之賜、

□租界當局可佩

(彌陀)

開戰以來、歷時已一星期、公共租界、因有內地遷來之居戶、及由戰地逃入與救護出險之難民、人口爲之激增、然秩序仍甚整肅、人心亦甚安定、則租界當局努力維護治安之精神、實有不可掩沒者、試舉其大者言之、如警戒防衛、如救護傷夷、如注重衛生、莫不盡力以赴、(參觀二十五日本報所紀工部局消息一斑)而水電兩項、尤爲公衆一日不可間斷之所需、工部局綢繆未雨、已有充分之準備、即楊樹浦方面萬一發生障礙、別有可以接濟之途、(參觀二十四日本報公共租界電力充分準備篇)以是人心益趨於安謐　工部局爲市政機關、其對於市政之設施、際茲事局紛亂之時、益能奮發其精神、勤敏其工作、可謂無負於居民、至於天空之防衛、當然非其權力所能及、而英美兩國當局、近方努力於「上海中立化」之運動、則不惟關係於滬租界一時之安甯、且可保持滬租界永久之安甯、其愛好和平尊重人道之用意、尤值得令人欽佩者矣、

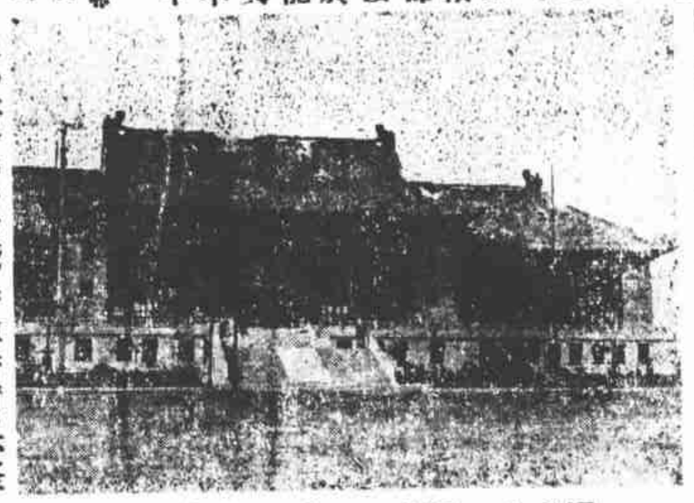

□上海市政府被炮擊之外觀(國際)

甯波同鄉會救護中一怪事

甯波旅滬同鄉會、原發起救護難民、乘輪回甬、再歸各鄉、日前、曾發出難民劵萬餘紙、內有陳某、向會領取難民劵五千張、此劵原不向人售價、顧陳某異想天開、竟售每劵五元九角、稍稍與陳相識者、則售五元、現同鄉中、購得此劵而未得搭輪返甬者、紛紛向同鄉會退劵索錢、所傳若實、亦怪事也、(昭綏)

□罩門

(金鐘)

成問、主客對壘、孰爲利害、廝之日、當柔術精練一種金鐘罩、有罩門固講善保、而倘鍊完罩門、敵無所乘、則尤立于不敗、然客終不能不眦示罩門所在、

□在華日紗廠之破產

【微妙】

日本在中國之投資、以開設紗廠爲最多、近年以來、吾國沿海各均開設日本紗廠、漸漸及於內地了、這也是他們經濟侵略的一種主要任務、只可惜他們的原料不足、本國不能出棉花、要向別國輸入、而紡織成貨以後、又須向別國去尋求市場、所以他們在中國設立紗廠、卻是最便利的事、年來吾國的棉花種植、頗爲發達、日本可以用我的原料、而紡織成貨以後、仍舊銷行於吾市場、他們博得中間的利益、幷且在中國設廠、更可免了一層關稅、眞可以算得一舉數得的事、可是這一回中日戰爭以來、日本在華的紗廠、已大半是摧毀了、單就上海而言、這項損失、已經不是三年五年可以恢復、有人估計日本在華紗廠、總共爲四十九廠、而設於上海者爲三十廠、以上海的日本紗廠、與全中國的日本紗廠比較、廠數上海佔百分之六十一·二、紗錠上海佔百分之六十·八、布機上海佔百分之五十九、投資總額一共達一萬萬七千萬元之多、即就上海市場上的銷費而言、粗紗大概還用中國出品、若是細紗、十分之八九、都是用的日本紗廠的貨、雖說抵制日貨、其實並無十分效力、今後上海日本紗廠一掃而空、這是因爲他們利用工廠爲軍事根據地、如公大紗廠爲日軍司令部等等、所以日本的商人要認識清楚、誰使你們破產到如此嚴重的、要謝謝你們國內的軍人呀、

□電手套

(西階)

電網、在軍事防禦上、已經佔了重要位置、要破壞他、必須戴上手套、譬如虹口的電網、必定要戴上三千壓力的手套、才能去做破壞工作、可是市面上、祗有一千壓力的手套出賣、是供給修電綫用的、而且這種手套、還沒有中國貨、科學能救人、也能殺人、科學落後的國家、叫人怎樣辦呢、

□留東學生受盡閒氣

(三)

自僞國成立後、日本東京各地、大歡迎「僞滿留學生」、而對我國他省之留學生、絕對歧視、所謂僞滿留學生者、多數仍尊重我所派留東學生監督、監督處列之爲東北四省學生、但因日本學校及學生、有意分別看待、內地諸省學生「到處巳受盡閒氣、蘆溝橋事變發生、更有不可一日居之勢、固不待八一三淞滬開戰、即人人欲陸續離去東土也、上海秦刺海醫師之公子一中君、去冬東渡、準備入一醫學校肄業、所居爲東京高田牧場龍鳳閣公寓、不圖公寓內之日本學生、日常借酒肆罵、甚至揮拳行凶、使彼及其他一二國人、終日唯有外出、以避其鋒、暑假中、渠原擬補習東文、以環境惡劣已極、急急歸國、決不欲再往留學矣、

□殷汝耕猶未死乎?

(顛)

平友言、僞冀東僞組織之殷汝耕、在通州保安隊反正時、被捕解至津市、旋又由津解回北平、而宋哲元時巳離平、局勢全變、乃仍由保安隊擁之而去、外間傳其有巳槍斃之說、詎近忽出現於北平、開匿居交民巷六國飯店七十五號、其奸黨王廈材等亦在一起、而殷心猶未死、倘圖回通、演其傀儡舊戲、惟池宗墨早有排殷之心、今既登場多日、藉其華北駐屯軍之背景、(殷係關東駐屯軍一派)恐未必再肯相讓耳、

△要訊▽

□張華浜南匯之敵兵　當日海軍企圖分送日陸軍登岸時、張華浜及南匯等處、亦有一部上陸　昨日南匯閒無戰事、張華浜日軍在我軍包圍中、所餘亦無幾云、

□解剖下的日本

(六)　(李阿毛)

總而言之、日本只有軍閥主戰、他們爲了自己的升官發財計、不惜使政府挺而走險、把人民驅逐到水深火熱之中、人民雖非常怨恨、但不敢出口、因爲凡是反對軍閥反對戰爭的、捉將官裏去、就可以定一個叛國之罪、所以人民都敢怒而不敢言、然而這麼醞釀下去、總有一天會破裂、不過是遲早問題罷了、這一層、我們看了此次上海之戰、就可以明白、一二八時、是日僑們要求陸戰隊作戰的、但戰爭之結果、日僑大受損失、所以現在、日僑們完全不願打仗、只有軍閥代表的艦隊主戰、他們定了作戰計劃、即所謂重大建議、報告政府、日本政府本來是軍人主持的、自然無有不准、一准之後、立即派大批艦隊來滬、造成恐怖現象、現但在日本政府的地位、更爲困難、要使國際都市的上海不丟臉、惟有大舉運來助戰、但華北方面、不免要恐慌起來、所以這次上海一戰、實在是他們的難關到了、(完)

□典押當多數尚未復業

(伊)
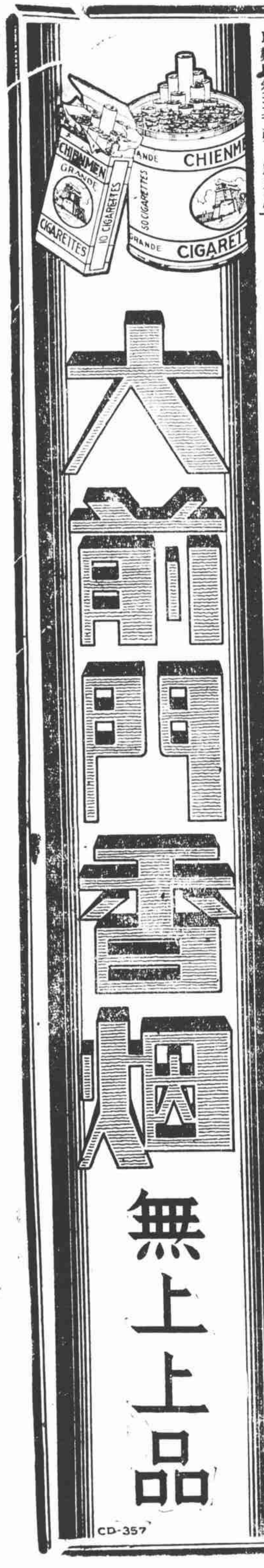
本市典押當自十四日停業迄今、已逾旬日、曾經市商會函請典業公會、迅行復業、該會會議結果、函復市商會、請就財部安定金融辦法、限提存款百分之五一條、設法與銀錢業酌商通融之法、並多發一元法幣及各輔幣、以資周轉、方可應付開市、唯前日巳有法租界八仙橋小菜場順和當等數家、及小押肆若干家、開始照常應當、時間則改爲上午九時至下午三時止、其他公共租界之典押業、依然停當候贖、未克即開市也、